Me motiver au quotidien

Tous droits réservés à STUDI - Reproduction interdite

Table des matières

I - Trouver la motivation **3**

A. Priorité à votre bien être ... 3

B. Adapter son environnement ... 4

C. Se fixer des objectifs ... 5

D. Utiliser la méthode SMART ... 5

E. Conserver la motivation ... 6

F. Se motiver à réviser ... 7

II - Arrêter les pensées limitantes **9**

A. D'où viennent les pensées limitantes ? Que sont-elles ? ... 9

B. Trois principes pour se libérer des pensées limitantes ... 10

C. La pensée positive à travers la visualisation ... 11

III - Synthèse **14**

IV - Auto-évaluation **16**

A. Exercice ... 16

B. Test ... 16

Solutions des exercices **17**

Tous droits réservés à STUDI - Reproduction interdite

I Trouver la motivation

Contexte

La motivation est ce qui vous pousse à agir, à faire les efforts nécessaires pour accomplir une tâche, une mission. Plus votre motivation est élevée, plus elle sera durable et vous permettra de dépasser les contraintes rencontrées sur le chemin qui mène à l'atteinte de votre objectif. Être motivé ne veut pas dire que vous ne connaîtrez pas, par moments, la frustration ou le doute, mais il y a de grandes chances que vous atteignez vos objectifs si vous l'acceptez. Nous allons aborder ici la source de votre motivation, ce qui peut la diminuer et comment la retrouver.

A. Priorité à votre bien être

Fondamental

Gardez à l'esprit que **vous** êtes la source d'énergie nécessaire à **votre** motivation. Avoir une vie saine et des habitudes bien-être peut créer une véritable différence dans votre apprentissage.

Mais une bonne hygiène de vie finalement, c'est quoi ?

Préservez votre capital santé et…

- Pratiquez un sport ou marchez régulièrement pour vous oxygéner et recharger vos batteries.
- Faites la sieste ou des pauses régulières pour reposer votre esprit.
- Mangez équilibré.
- Déconnectez-vous (téléphone, PC, sollicitation extérieure, etc.) pour vous recentrer.
- Écoutez votre corps lorsque vous êtes fatigué et ménagez-vous.
- Dormez la nuit en quantité suffisante.

Conseil

Installez un rituel du coucher. Avant d'aller au lit, vous pouvez lire, écouter de la musique, méditer, faire une visualisation, écrire, prendre un bain, etc.

Il est important que vous ayez la même routine soir après soir pour favoriser l'endormissement et pouvoir assurer la journée du lendemain.

Tous droits réservés à STUDI - Reproduction interdite

B. Adapter son environnement

Fondamental

Un environnement motivant est l'une des clés de la réussite.

En effet, l'environnement de travail impacte directement le bien-être, la motivation et la productivité.

Exemple

Par exemple, un espace de travail mal agencé ou inadapté, dans lequel vous ne vous sentez pas à l'aise pour étudier, pourra vous décourager. Et à l'inverse ; vous aurez envie de passer du temps dans un environnement sain, propre et agréable !

Il est également important d'organiser son espace de travail pour étudier dans de bonnes conditions matérielles : si vous devez systématiquement faire du rangement avant de pouvoir vous mettre à étudier, votre motivation risque d'être plus difficile à maintenir.

Pour cela, prévoyez si possible :

- Un bureau dédié et propre.
- Une bonne source d'éclairage : privilégiez la lumière naturelle autant que possible. Pour la lumière artificielle, préférez une lumière chaude.
- Une bonne assise.
- Tous les outils nécessaires à portée de main.
- Un système de rangement/classement qui vous aide à trouver vos affaires rapidement.

L'espace de travail doit être relativement sobre et neutre, pour éviter les distractions. Mais ne négligez pas l'importance des couleurs, qui ont une réelle influence sur nos émotions, notre perception, et notre comportement. En effet, de nombreuses études scientifiques ont prouvé que les couleurs ont un impact sur nos capacités d'apprentissage, de concentration, ainsi que sur notre créativité.

Exemple

Par exemple, les couleurs vives comme le jaune ou le rouge sont stimulantes. Mais les couleurs foncées, comme le gris foncé, le noir, ou le bleu foncé, ont un effet déprimant et soporifique.

Conseil

N'hésitez donc pas à adapter votre environnement à votre état d'esprit, pour vous donner régulièrement un coup de boost. Si vous vous sentez sous pression ou stressé, privilégiez des couleurs froides pour vous détendre. Et si au contraire, vous sentez que vous décrochez ou que vous perdez en motivation, stimulez-vous avec des couleurs éclatantes.

Tous droits réservés à STUDI - Reproduction interdite

Il ne s'agit pas de repeindre les murs de votre bureau à chaque changement d'humeur. Un petit changement, comme l'ajout d'un cadre de couleur, d'un poster, d'un objet de décoration, permet déjà d'apporter du renouveau.

C. Se fixer des objectifs

Définir un objectif précis : rien de tel pour se motiver. Se remémorer ce vers quoi l'on tend est primordial afin d'avancer chaque jour. Attention cependant ! Objectif ne signifie pas résolution.

Apprendre l'allemand, se remettre au sport, recevoir une augmentation, perdre du poids : ces exemples ne sont pas des objectifs, ce sont des intentions. Pourquoi ? Parce qu'il est impossible de les mesurer et de les décomposer en étapes.

Ainsi, « *apprendre à faire du surf* » est une intention. « *Tenir 20 secondes debout sur une planche de surf en pleine mer d'ici au 31 août 2020* » est un objectif.

Conseil

Dans une société où l'on veut du résultat tout de suite, la « *politique des petits pas* » est la meilleure option pour réussir. Vous fixer des « *petits* » objectifs ou des paliers peut vous aider à avancer progressivement en conservant un bon niveau de motivation. Attention à ne pas se fixer trop d'objectifs en même temps ! Plus vous avez d'objectifs en parallèle, plus ils mettront du temps à être atteints, au risque de vous décourager.

D. Utiliser la méthode SMART

Pour vous aider à fixer vos objectifs, il est recommandé d'utiliser la méthode SMART. Elle permet de structurer votre objectif et de l'atteindre plus facilement. Elle consiste à définir des objectifs et indicateurs **S**pécifiques, **M**esurables, **A**mbitieux, **R**éalistes, et **T**emporellement définis.

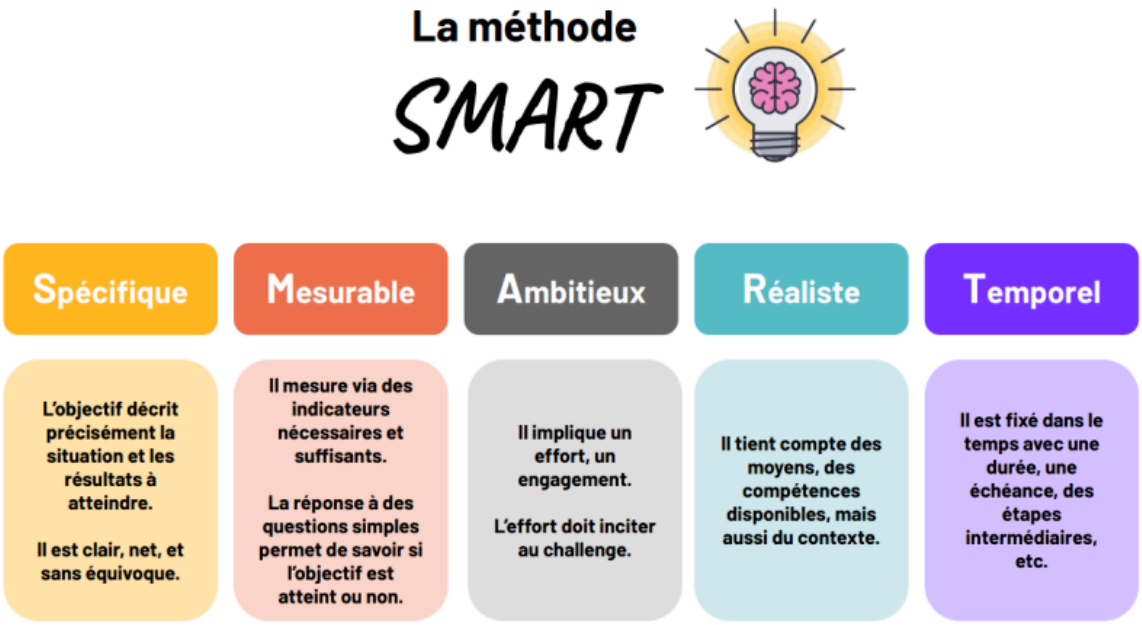

Tous droits réservés à STUDI - Reproduction interdite

Méthode

Pour vérifier les qualités de votre objectif, posez-vous les questions suivantes :

- **S**pécifique : en quoi la mission consiste-t-elle ? Quelles sont les actions qui en découlent ?
- **M**esurable : est-ce mesurable ? À quoi verrai-je que le résultat est atteint ?
- **A**mbitieux : pourquoi est-ce important ? Que se passe-t-il si je ne réalise pas cette tâche ?
- **R**éaliste : est-ce réalisable ? Quels moyens ai-je à ma disposition pour réussir ?
- **T**emporel : de quel délai je dispose pour atteindre mon objectif ?

Avec cette méthode, vous cadrez vos objectifs et les rendez atteignables : ne négligez donc pas cette étape !

Une fois cela fait, vous devez définir votre action clé, c'est-à-dire la tâche qui vous sert à atteindre directement votre but.

Exemple

Voici quelques exemples d'actions clés de succès si votre objectif principal est l'obtention de votre diplôme :

- Dégager 5 heures par semaine pour lire mes cours,
- Faire 1 fiche de synthèse par cours terminé,
- Assister à 5 lives Studi par semaine, sur des notions à approfondir.

Vous voici paré : votre objectif ne peut être qu'atteint !

Si votre motivation faiblit au fil des jours, aucun souci : repartez de la base pour vous rappeler ce vers quoi vous tendez et optimisez vos actions clés : 3 lives par semaine peuvent suffire au final ! Il ne faut pas oublier de lâcher prise parfois.

E. Conserver la motivation

Fondamental

Une fois la motivation trouvée, vous devez l'entretenir.

Il est normal de se sentir parfois découragé face à un échec, un imprévu, ou même la routine. Mais vous ne devez pas baisser les bras face aux premières pierres trouvées sur le chemin.

Pour éviter cela :

- **Pensez à autre chose et s'accorder du repos**

Parfois, il est nécessaire de mettre de côté son objectif, le temps de souffler un peu. Prenez du temps pour vous, pour vos proches et pour faire des activités que vous aimez.

La motivation est une question d'énergie : souvent, on se démotive car on manque d'énergie. Prenez donc le temps de vous reposer : accordez vous un bon sommeil, des pauses, et des vacances.

- **Soyez positif et entourez-vous de personnes positives**

Tous droits réservés à STUDI - Reproduction interdite

Notre environnement impacte la façon dont nous agissons, mais également nos émotions. Si les personnes qui vous entourent sont négatives ou manquent de motivation, cela risque, même inconsciemment, de se refléter sur vous.

Entourez-vous de personnes positives, qui vous soutiennent dans vos projets. Elles vous motiveront et vous aideront dans les moments difficiles.

Mais la positivité doit aussi émaner de vous-même. Soyez également votre propre soutien, et une source de positivité et de motivation pour les autres. Ainsi, vous créerez un cercle vertueux autour de vous.

- **Se rappeler pourquoi on a commencé**

Les premiers jours, on est généralement plein d'entrain et de motivation : l'objectif est clair, le plan est défini, et on souhaite avancer le plus vite possible.

Mais au fil des jours, avec les difficultés, on perd en vitesse. On fait parfois 1 pas en avant, et 2 en arrière.

Cela peut sembler cliché, mais dans ces moments-là, c'est essentiel de se rappeler pourquoi on a commencé.

Pourquoi est-ce que je me suis fixé cet objectif ? Pourquoi est-ce que je fais ça ? Pourquoi ces difficultés valent la peine d'être surmontées ?

Si votre pourquoi est suffisamment fort, vous serez en mesure de retrouver l'énergie qui vous anime pour surmonter ces difficultés.

F. Se motiver à réviser

Fondamental

À l'approche des examens, il peut être difficile de se motiver à réviser. Trouver et tenir votre motivation est avant tout une question d'état d'esprit.

Vous l'avez compris, un **environnement de travail adapté** peut déclencher la motivation. Mais cela ne suffit malheureusement pas !

Avec le développement des *smartphones* et des réseaux sociaux, il est de plus en plus difficile de se concentrer, notamment à cause des notifications.

Prévoyez donc des créneaux de ***Deep Work*** (ou travail profond en français). Le *Deep Work* est la capacité à se concentrer sans distraction sur une tâche difficile, et d'ainsi maîtriser des informations compliquées et produire de meilleurs résultats.

Cela passe en grande partie par l'élimination des distractions, en :

- Vous isolant pour travailler,
- Éteignant votre téléphone, ou en le mettant en mode avion,
- Fermant les onglets de votre navigateur qui ne vous servent pas à traiter la tâche sur laquelle vous êtes en train de travailler,
- Écoutant des musiques qui boostent votre concentration,
- Prenant des pauses régulières : par exemple, une pause de 5 minutes toutes les 45 minutes.

Avant d'attaquer vos révisions, n'oubliez pas de vous **fixer des objectifs SMART de révision.**

Avec les objectifs en tête et des bonnes conditions de travail, il est recommandé de mettre à l'écrit ces différentes tâches, sous la forme d'une **to do list.** ✔️

Les to do list permettent de prioriser les tâches, libérer l'esprit, faciliter la mémorisation, réduire le stress, et visualiser l'avance de votre travail.

Tous droits réservés à STUDI - Reproduction interdite

Mais surtout, elles procurent une sensation d'accomplissement. Barrer chaque tâche de sa liste, une fois terminée, permet de créer un sentiment de satisfaction, qui va générer de la motivation pour continuer à étudier, et barrer d'autres lignes de la liste.

Et enfin ; **récompensez-vous** après une session de travail ! La libération d'endorphines provoquée par la récompense va forcer le cerveau à assimiler la cause (le travail) et la conséquence (la récompense) : il fait le lien entre les deux, et cela va créer une sorte d'habitude.

Complément

Voici quelques to do list vierges que vous pourrez imprimer et compléter :

(cf. To Do List.pdf)

Tous droits réservés à STUDI - Reproduction interdite

II Arrêter les pensées limitantes

A. D'où viennent les pensées limitantes ? Que sont-elles ?

Az Définition

« *Je n'oserai jamais* », « *je n'y arriverai pas tout seul* ». Voilà autant de croyances qui nous emprisonnent dans des schémas de pensée et qui nous empêchent d'agir. Le plus souvent héritées de notre éducation, de nos expériences passées et du monde extérieur, ces pensées nous freinent au quotidien et bien entendu, peuvent nous démotiver.

Exemple : il vous a toujours été inculqué que dans votre famille personne n'était en capacité d'atteindre tel ou tel diplôme. Vous ne vous sentez donc pas capable de réussir le parcours associé.

Il existe 5 types de pensées limitantes qui s'expriment sous la forme de critiques intérieures. Voici les cinq profils de critiques :

- **Le conformiste** : les remarques sont du type « *Dans la famille… il faut… on a toujours… les Dubois ne font jamais…* ». Il s'appuie sur des modèles que vous devez imiter pour appartenir à un groupe : famille, milieu social, ethnie, âge, parcours universitaire. Il y a des codes et des critères qu'il faut respecter pour être accepté et surtout reconnu.
- **Le perfectionniste :** les remarques sont du type « *ce n'est pas assez bien* » ou « *peut mieux faire* ». Vous restez souvent sur un sentiment d'échec, d'insatisfaction. Vous estimez ne jamais faire suffisamment bien ou lorsque vous faites bien, vous avez tendance à minorer votre effort.
- **Le contrôleur :** dans votre esprit cela se traduit par la nécessité de travailler sans relâche, les principes : pas de fainéant ici, il faut se lever tôt, pas de vacances, pas de rêverie, flâner n'est pas permis. Votre valeur se mesure à vos efforts, à vos résultats scolaires, aux résultats de votre travail. Sans cela vous n'êtes pas en mesure de savoir si vous êtes à la hauteur ou non.
- **Le destructeur :** le plus dangereux de tous car ce ne sont ni vos actions, ni leurs résultats qu'il évalue mais votre valeur personnelle, qui vous êtes. Ses remarques sont du type : « *tu n'y arriveras jamais* », « *Jamais personne ne te supportera !* », « *Plus nul, ce n'est pas possible !* », etc.
- **Le culpabilisateur :** il vous rend responsable de tous les problèmes, fautif, condamné à vous excuser, à porter la faute de l'autre. Il faut un coupable et ce sera vous.

Méthode

Pour déceler les critiques qui sommeillent en vous et identifier le type de pensées limitantes dont vous pouvez être victime, posez-vous la question : est-ce que je ressens régulièrement... ? :

- La peur,
- L'obligation,
- La culpabilité,
- Le doute,
- La honte,

Tous droits réservés à STUDI - Reproduction interdite

- La perte d'énergie,
- L'incapacité à être spontané, à prendre des décisions,
- L'impossibilité de suivre les intuitions que je ressens,
- Un sentiment d'insatisfaction malgré mes accomplissements, comme si mes réalisations n'étaient jamais complètement satisfaisantes.

Conseil

Agir sur ses pensées limitantes prend du temps et implique de réfléchir aux origines. Un parent, une figure d'autorité, un événement ou une expérience peut avoir créé des pensées limitantes. Les comprendre et les apaiser vous aidera à accomplir tout ce que vous souhaitez entreprendre durant votre vie.

B. Trois principes pour se libérer des pensées limitantes

Conseil

Nous avons tous en nous une petite voix intérieure avec qui nous dialoguons en permanence. Parfois, elle nous rassure sur nos compétences, nous encourage et, à d'autres moments, elle nous fait nous remettre en cause, fait naître en nous ces fameuses pensées limitantes.

Pour renforcer votre mental et stopper les pensées limitantes, vous allez devoir vous autoriser le droit de réussir. En effet, pourquoi ça ne devrait arriver qu'aux autres ? Arrêtez de penser que vous n'avez pas les moyens de réussir et osez vous accorder ce droit, même quelques instants. L'estime de soi est la base de votre motivation car, conscient de votre valeur personnelle, vous mobiliserez plus facilement vos ressources ou compétences pour atteindre vos objectifs. Pour entretenir et développer votre estime, vous devez, dans un premier temps, avoir conscience de vos forces et de vos fragilités, reconnaître votre personnalité et vous accepter.

Exemple

Vous possédez un ensemble de qualités qui constituent vos forces en tant qu'individu (la créativité, la persévérance, l'humilité, la gentillesse, la spiritualité, l'humour, etc.). Rappelez vous des situations vécues et dans lesquelles vous avez donné le meilleur de vous même. Notez en trois. Dans la semaine à venir, réservez un moment pour utiliser une de vos forces dans une activité. Par exemple, si vous êtes créatif, écrivez, communiquez sur un sujet qui vous intéresse. Faites le bilan de ce que vous avez réalisé et de ce que vous avez ressenti. Renouveler l'exercice renforcera votre confiance en vous et en vos capacités.

Vous avez du mal à trouver vos forces ? Essayez de réaliser cette étape avec l'aide d'une personne proche qui vous connait bien.

Méthode

Pour vous aider à dépasser vos pensées limitantes, la technique de la visualisation est une excellente méthode, facile à réaliser. Trop souvent, nous nous projetons dans la situation future d'une manière peu constructive ; nous imaginons tout ce que nous ne souhaitons pas

Tous droits réservés à STUDI - Reproduction interdite

faire ou être, parfois même nous nous voyons carrément échouer. Cela vous influence de façon négative et génère en vous anxiété et stress. C'est ce que l'on appelle se faire « *un mauvais film* » ! Pour ne pas tomber dans ce piège et conserver votre motivation et votre persévérance, imaginez-vous dans la situation souhaitée (exemple : le jour de l'obtention de votre diplôme) pour vous aider à l'atteindre.

Conseil

Plus vous serez entouré de personnes positives et dynamiques, plus vous aurez un état d'esprit positif. Éviter la solitude, apprendre des autres, écouter leurs conseils, etc. est primordial. Surtout, ayez confiance en vous. Sans cela, impossible de convaincre autrui de votre réussite à venir.

C. La pensée positive à travers la visualisation

La représentation visuelle possède une place importante. En effet, environ 90 % des informations transmises au cerveau sont visuelles et un individu retient 80 % de ce qu'il voit.

Visualiser vos objectifs au quotidien va donc permettre de vous motiver et vous mettre en confiance pour réaliser votre projet

Et pour cela, rien de mieux qu'un ***vision board*** !

Il s'agit de la représentation visuelle, à partir d'images, de citations, ou de photos, d'un objectif pour permettre sa réalisation. Et plus le cerveau est confronté à regarder ces objectifs, plus il va inconsciemment travailler pour les atteindre !

Source : Artful Parent

Méthode

Mais comment faire un bon *vision board* ?

1. Déterminez quel est votre objectif principal.

Pour être réellement efficace, un bon *vision board* ne doit contenir qu'un seul objectif principal. Vous devez donc voir quelles sont vos priorités pour dégager l'objectif le plus pertinent :

- Qu'est-ce qui est plus important pour vous ?
- Quel est le projet que vous repoussez depuis des années, mais qui vous tient le plus à coeur ?

Cet objectif peut être à court, moyen, ou long terme. À vous de choisir si vous préférez créer votre vision board pour un mois, un an, ou plusieurs années.

Les objectifs peuvent porter sur différents aspects :

- Études
- Carrière
- Finances
- Développement personnel
- Loisirs
- Relations interpersonnelles
- Santé et forme

L'essentiel est que l'objectif soit SMART !

2. Trouvez un thème qui vous inspire.

Choisir un thème que vous appréciez, autour duquel axer la création de votre *vision board* est essentiel.

Il doit être personnel et stimuler votre motivation, tout en restant en accord avec l'objectif fixé.

Par exemple, si votre objectif est de faire le tour du monde en 7 ans, il parait naturel que le thème qui vous inspire et motive est le voyage.

3. Choisissez le support adapté.

Le support de votre *vision board* est un choix assez personnel : il n'y a pas de "bon" ou de "mauvais" support. Mais certains supports seront plus pratiques que d'autres, en fonction de l'usage que vous aurez de votre *vision board.*

Vous pouvez par exemple choisir un grand tableau en liège, en toile, ou simplement une grande feuille de papier. Choisissez un format assez grand, comme le format A3, et une matière assez épaisse. Vous pouvez également opter pour un support dématérialisé, un fichier texte ou Powerpoint sur votre ordinateur.

Tous les formats sont possibles tant qu'il vous convient et qu'il est facilement consultable !

4. Déterminez quels sont les obstacles à franchir pour atteindre votre objectif.

Votre *vision board* doit non seulement indiquer quel est votre objectif, mais également quels sont les obstacles qui risquent de se mettre en travers de votre chemin. En effet, il y a toujours des difficultés qui apparaissent : elles dépendent parfois de vous-même, et parfois de facteurs extérieurs.

Afin de les anticiper, il est conseillé de diviser votre objectif en plusieurs étapes intermédiaires. Pour chacune de ces étapes, il faut déterminer les obstacles que vous devrez dépasser, et surtout, comment y arriver. Visualiser ces étapes intermédiaires et les obstacles franchis permet de conserver votre motivation.

Tous droits réservés à STUDI - Reproduction interdite

5.Collectez le contenu de votre vision board.

Maintenant que vous êtes sûr de votre objectif, de votre thème, et de vos étapes intermédiaires, il est temps de récolter tout le contenu pour créer votre *vision board*.

Ce contenu peut être très varié :

- Du texte, notamment pour les titres de l'objectif et des étapes clés,
- Des photos prises dans les magazines,
- Des extraits ou titres d'articles de presse,
- Des photos personnelles qui vont rappeller de bons souvenirs,
- Des images ou visuels pris sur internet,
- Du texte issu d'un livre,
- Des phrases écrites à la main,
- Des citations ou phrases inspirantes et motivantes,
- Éventuellement, de petits objets à coller sur votre tableau.

Ne sélectionnez que des contenus positifs ! Votre vision board doit susciter en vous des émotions positives.

De plus, toutes les ressources doivent rester alignées avec l'objectif fixé. Il faut qu'elles déclenchent un élan de motivation ou un déclic, vous incitant à persévérer.

6.Créez votre vision board.

Une fois tous les éléments sélectionnés, il suffit de les disposer sur votre support.

Illustrez d'abord votre objectif principal, puis tous les éléments qui en découlent (étapes intermédiaires, obstacles à franchir, etc.).

Désormais, il est important de le disposer à un endroit où il est visible chaque jour pour l'avoir sous les yeux et pour qu'il joue son rôle de motivateur !

Pour mieux s'imprégner du vision board, il est possible de lire à haute voix les mots et les citations qui y figurent, d'observer attentivement les photos et les images. C'est un processus qui permet de mieux s'immerger et de ressentir pleinement les effets du vision board pour atteindre l'objectif fixé.

7.Faites vivre votre vision board.

Maintenant, il faut le regarder chaque jour pour se motiver, c'est primordial !

Pour faire vivre votre vision board :

- Affichez-le dans votre salon, votre bureau,
- Prenez le reflexe de le contempler chaque jour, en vous projetant dans chaque élément affiché,
- Prenez-le en photo avec votre smartphone : vous pourrez ainsi le mettre en fond d'écran, ou le consulter à n'importe quel moment, à n'importe quel endroit,
- Enlever les éléments en rapport avec les obstacles une fois qu'ils ont été franchis,
- Enrichir votre vision board d'éléments encore plus positifs, au fur et à mesure, pour alimenter votre motivation.

Tous droits réservés à STUDI - Reproduction interdite

III Synthèse

A. Flashcards

Motivation

Énergie qui pousse à agir et persévérer malgré les obstacles.

Hygiène de vie

Sommeil, alimentation et pauses pour soutenir la motivation.

Méthode SMART

Objectifs Spécifiques, Mesurables, Ambitieux, Réalistes, Temporellement définis.

Pensées limitantes

Croyances négatives freinant l'action et la confiance en soi.

Vision board

Support visuel d'objectifs pour stimuler motivation et confiance.

Deep Work

Travail concentré sans distraction pour maximiser productivité.

To do list

Liste de tâches pour organiser, prioriser et visualiser les progrès.

La théorie en Bref

Fondamental

La **motivation** est l'énergie qui pousse à agir et persévérer malgré les obstacles. Un **bien-être physique** (sommeil, alimentation, pauses) est essentiel pour maintenir cette motivation. Un **environnement de travail adapté** (espace organisé, éclairage, couleurs) favorise la concentration et la motivation. La méthode **SMART** aide à définir des objectifs clairs, mesurables et réalisables pour avancer efficacement. Enfin, la **pensée positive** et la visualisation, notamment via un **vision board**, renforcent la motivation en gardant l'objectif présent et stimulant.

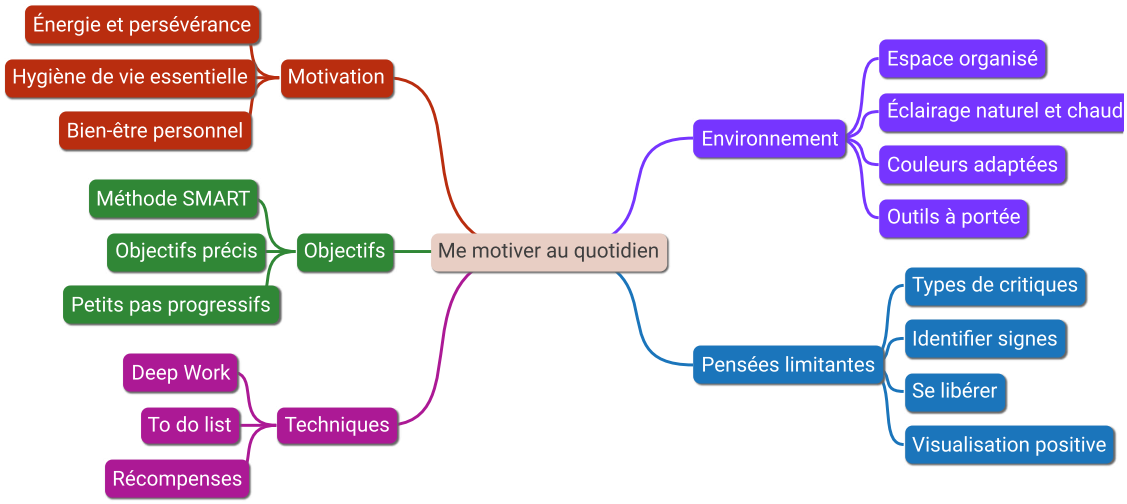

Me motiver au quotidien

Tous droits réservés à STUDI - Reproduction interdite

Les conseils pro

Conseil

Comment maintenir une motivation durable au quotidien ?

- Adoptez une hygiène de vie saine (sommeil, alimentation, pauses).
- Créez un environnement de travail agréable et organisé.
- Fixez-vous des objectifs SMART clairs et atteignables.
- Pratiquez la visualisation positive régulièrement.

Comment aménager un espace de travail motivant ?

- Choisissez un bureau propre et dédié.
- Privilégiez la lumière naturelle ou chaude.
- Utilisez des couleurs stimulantes ou apaisantes selon votre état.
- Gardez les outils à portée et évitez les distractions.

Comment définir des objectifs efficaces ?

- Utilisez la méthode SMART pour structurer vos objectifs.
- Décomposez les grands objectifs en petits paliers.
- Fixez des délais précis pour chaque étape.
- Révisez et ajustez vos objectifs régulièrement.

Comment surmonter les pensées limitantes ?

- Identifiez les types de pensées négatives qui vous freinent.
- Acceptez le droit à la réussite et valorisez vos forces.
- Pratiquez la visualisation positive pour renforcer la confiance.
- Entourez-vous de personnes positives et motivantes.

Comment rester concentré lors des révisions ?

- Planifiez des sessions de Deep Work sans distractions.
- Éteignez ou mettez en mode avion vos appareils.
- Faites des pauses régulières pour recharger votre attention.
- Utilisez une to do list pour structurer vos tâches.

Tous droits réservés à STUDI - Reproduction interdite

IV Auto-évaluation

A. Exercice

Question 1

[solution n°1 p. 17]

Citez trois principes pour lutter contre les pensées limitantes.

Question 2

[solution n°2 p. 17]

Quels sont les signes que vous souffrez de pensées limitantes ?

Question 3

[solution n°3 p. 17]

Pourquoi il est important de se fixer un objectif précis ?

Question 4

[solution n°4 p. 17]

Quels sont les critères d'un environnement de travail adapté ?

B. Test

Exercice 1

[solution n°5 p. 18]

Associez à chaque lettre les qualités d'un objectif SMART :

L'objectif est fixé dans le temps, il possède une échéance
L'objectif est motivant, c'est un véritable challenge
L'objectif tient compte des moyens à votre disposition pour réussir
L'objectif possède des indicateurs permettant de mesurer si le résultat a été atteint
L'objectif décrit avec précision le résultat à atteindre

S pour Spécifique
M pour Mesurable
A pour Ambitieux
R pour Réaliste
T pour Temporel

Tous droits réservés à STUDI - Reproduction interdite

Solutions des exercices

[exercice p. 16] Solution n°1

1. Développer l'estime de soi, croire en ses capacités pour dépasser sa peur de l'échec.
2. Utiliser la méthode de visualisation pour se motiver.
3. S'entourer de personnes positives pour vous aider à avancer vers votre objectif.

[exercice p. 16] Solution n°2

Je ressens régulièrement :

- La peur,
- L'obligation,
- La culpabilité,
- Le doute,
- La honte,
- La perte d'énergie,
- L'incapacité à être spontané, à prendre des décisions,
- L'impossibilité de suivre les intuitions que je ressens,
- Un sentiment d'insatisfaction malgré mes accomplissements, comme si mes réalisations n'étaient jamais complètement satisfaisantes.

[exercice p. 16] Solution n°3

Définir un objectif est une aide quotidienne pour se mettre en mouvement, pour se motiver. Le fait de lui attribuer une échéance vous permet de savoir à partir de quand vous pouvez estimer que votre objectif a été atteint et que vous avez réussi. L'objectif peut toutefois être amené à évoluer au fil du temps, rien n'est figé, il n'est pas une fin en soi.

[exercice p. 16] Solution n°4

- Un bureau dédié et propre,
- Une bonne source d'éclairage,
- Une bonne assise,
- Tous les outils nécessaires à portée de main,
- Un système de rangement/classement qui vous aide à trouver vos affaires rapidement.

Tous droits réservés à STUDI - Reproduction interdite

studi

Solution n°5

[exercice p. 16]

Associez à chaque lettre les qualités d'un objectif SMART :

S pour Spécifique
L'objectif décrit avec précision le résultat à atteindre

M pour Mesurable
L'objectif possède des indicateurs permettant de mesurer si le résultat a été atteint

A pour Ambitieux
L'objectif est motivant, c'est un véritable challenge

R pour Réaliste
L'objectif tient compte des moyens à votre disposition pour réussir

T pour Temporel
L'objectif est fixé dans le temps, il possède une échéance

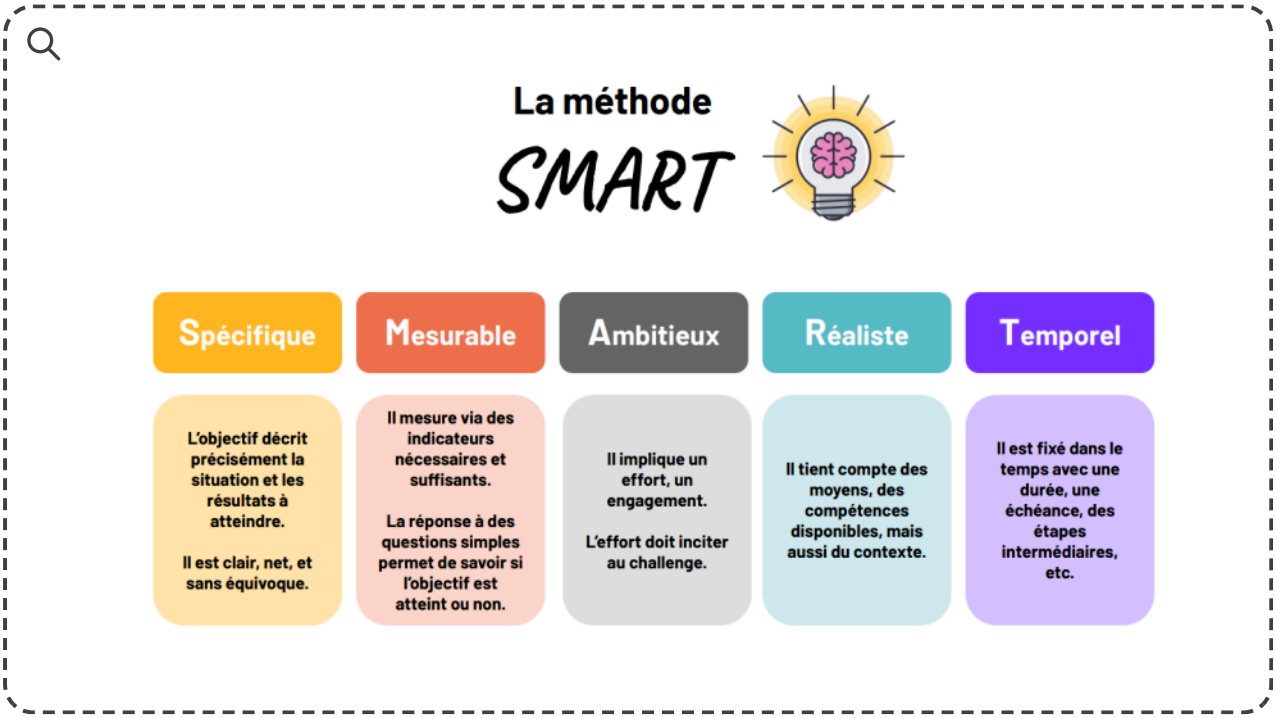

Tous droits réservés à STUDI - Reproduction interdite